

あっけし

暮らしイキイキ、
あなたと町の広報誌

令和7年(2025年)

6月号 No.936



厚岸町公式キャラクター
「うみえもん」

5月10日から
18日までの9日間、
『第76回あっけし桜・
牡蠣まつり』が開催さ
れ、たくさんの人が遊び
に来てくれたでござる！
みんな、カキやホタテ
をのせた焼き台を囲ん
で楽しそうだった
でござる！

厚岸町の選挙に行こう	P 2
令和6年度予算執行状況	P 4
ズームアップ	P 8
狂犬病予防注射について	P 10
国保・後期高齢者医療の資格書類について	P 13
海事記念館通信	P 16
わが家のホープ・応援券	P 17
情報BOX	P 18
暮らしのヒント「予定帳」	P 29
クローズアップ・Instagram	P 30

町の選挙へ行こう！

6月15日(日)は投票日

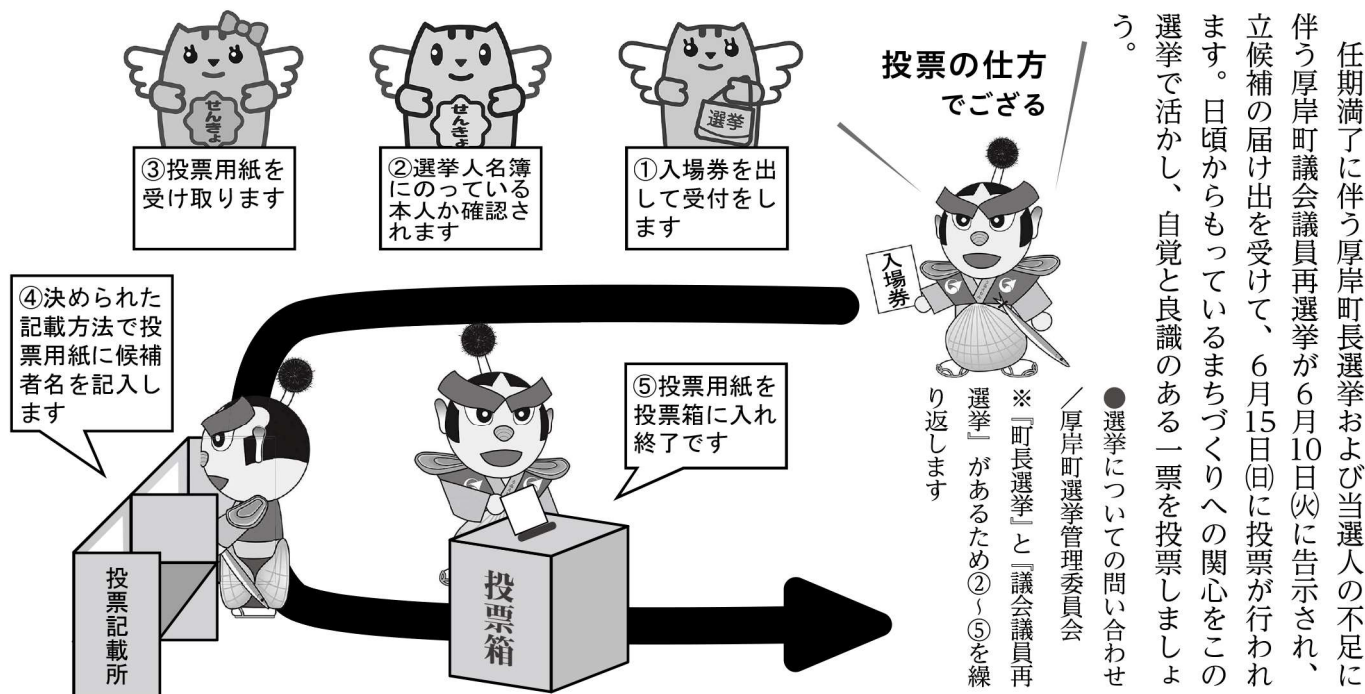

投票できる人

平成19年6月16日までに生まれた人(18歳以上の人)で、令和7年3月9日までに厚岸町に転入の届け出を済ませ、令和7年6月9日現在で引き続き3カ月以上本町の住民基本台帳に記録されている人が投票できます。

投票所と投票時間

投票所と投票時間は表のとおりです。なお、6月4日以降に町内で転居した人は、転居前の投票所になります。

投票の注意

▽投票事務をスムーズにするため、入場券を持参してください。期日前投票、不在者投票の場合も同様です。
▽身体が不自由または字が書けない人は、代理投票ができますので係員に申し出てください。選挙人の秘密は守ります。

期日前投票

投票日に仕事や旅行、レジャー、冠婚葬祭などで自分の投票区にいない人は、事前に期日前投票を行ってください。

期日前投票を行う際は、入場券の裏面に記載された期日前投票宣誓書に必要事項を記入し、期日前投票所に

に持参してください。スムーズに期日前投票ができます。入場券を持参しない場合は、期日前投票所で宣誓書を記入してください。

- 期間／6月11日(水)から14日(土)
- 時間／8時30分から20時
- 場所／役場庁舎1階選挙管理委員会事務室(中会議室)

病院などのできる不在者投票

不在者投票ができる病院や施設に入院、入所している人は、その場所で投票ができます。投票を希望する人は、入院している病院の院長、入所している施設の施設長またはその代理人に投票用紙などの請求を依頼してください。

郵便による不在者投票

身体に重度の障がいなどがあるため、投票所に行けない人は、自宅で郵便による投票ができます。この場合、郵便等投票証明書の交付を受けておく必要があります。7年間の有効期限が切れる人、新たに交付を受ける人は、早めに申請の手続きをしてください。

郵便等投票証明書は、本人が署名した(代理記載の場合は不要)交付申請書に、身体障害者手帳、戦傷病者手帳または介護保険の被保険者証を添えて申請すると交付されます。

この証明書を添えて6月11日(水)までに投票用紙を請求してください。

なお、この投票ができる人は、次のとおりです。

●身体障害者手帳に『両下肢、体幹、移動機能の障害の程度が一級若しくは二級である者』、『心臓、じん臓、呼吸器、ぼうこう、直腸、小腸の障害の程度が一級若しくは三級である者』、『免疫、肝臓の障害が一級から三級までである者』として記載されている人

●戦傷病者手帳に『両下肢、体幹の障害については特別項症から第二項症までである者』、『心臓、じん臓、呼吸器、ぼうこう、直腸、小腸、肝臓の障害については特別項症から第三項症までである者』として記載されている人

●介護保険の被保険者証に『要介護状態区分が要介護5である者』として記載されている人

郵便などによる不在者投票における代理記載

郵便による不在者投票をすることができる人で、自ら投票の記載をすることができない人は、あらかじめ厚岸町選挙管理委員会の委員長に届け出た人に、投票に関する記載をさせることができます。

●該当する人は、次のとおりです。
●身体障害者手帳に「上肢若しくは

視覚の障害の程度が一級である者」として記載されている人

●戦傷病者手帳に「上肢若しくは視覚の障害の程度が特別項症から第二項症までである者」として記載されている人

ほかの市町村での投票

出稼ぎなどで投票日当日、厚岸町で投票することができない人は、最寄りの選挙管理委員会では投票することができません。投票用紙の請求は、早

めに厚岸町選挙管理委員会に申し込んでください。

この場合、投票用紙の請求書は、必ず本人の自書でなければなりません。



各投票所と投票時間

投票区	投票所	区	域	時間
1	湾月生活館	湾月、愛冠		7時～20時
2	子夢希児童館	松葉(3丁目58まで、3丁目85～100)、有明、梅香、若竹(3丁目13まで、3丁目33～111)		//
3	湖南地区集会所	松葉(3丁目59～84、3丁目101～)、奔渡(1丁目)、若竹(3丁目14～32、3丁目112～)		//
4	多機能共生型地域交流センター	奔渡(2丁目～4丁目)		//
5	漁村環境改善総合センター	奔渡(5丁目～7丁目)		//
6	中央公民館筑紫恋分館	筑紫恋		9時～16時
7	床潭地区漁村センター	床潭		7時～19時
8	末広地区集会所	末広		9時～16時
9	トライベツ地区集会所	トライベツ		//
10	若松地区集会所	若松		//
11	糸魚沢地区集会所	糸魚沢		//
12	生活改善センター	港町		7時～20時
13	真栄地区集会所	真栄		//
14	住の江地区集会所	住の江、山の手		//
15	宮園地区集会所	宮園1丁目(第16投票区以外の番地)、宮園2丁目		//
16	宮園鉄北地区集会所	宮園1丁目(372～389)、宮園3丁目～、白浜、光栄		//
17	門静地区集会所	門静、太田宏陽、乙幌		7時～19時
18	中央公民館苫多分館	苫多(第19投票区以外の番地)、沖万別(8、14)、尾幌1582		9時～16時
19	尾幌酪農ふれあい館	尾幌(第18投票区以外の番地)、苫多6、沖万別36		7時～19時
20	上尾幌地区コミュニティセンター	上尾幌		//
21	太田活性化施設	太田、大別、セタニウシ、サッテベツ、片無去(930、945、1055)		//
22	片無去地区集会所	片無去(第21投票区以外の番地)		//

町民の皆さんに令和6年度下半期(10月1日から3月31日)の予算執行状況をお知らせします。
厚岸町の財政運営は、町民の皆さんが納めた税金、国や北海道からの支出金、地方交付税、町債などの収入で賄われています。

令和6年度一般会計当初予算額は127億1,868万円を計上しましたが、繰越明許費7億6,960万円、上半期までの補正予算2億1,799万円と下半期での補正予算25億6,989万円を合計した162億7,616万円が最終的な予算総額となります。

また、一般会計の予算執行状況は、歳入で121億9,906万円(収入率75.0%)を収入し、歳出で122億5,462万円(執行率75.3%)を支出しています。

■一般会計の予算執行状況(歳入)

歳入		収入率 75.0%	予算現額 162億7,616万円	収入済額 121億9,906万円	下半期収入 58億5,825万円	道 支出金	収入率 66.7%	16億7,799万円 11億1,873万円 10億5,813万円
町税		収入率100.5%	12億140万円 12億738万円 4億7,926万円			寄附金	収入率97.2%	12億1,961万円 11億8,528万円 9億7,137万円
地方 譲与税		収入率102.7%	1億1,924万円 1億2,246万円 8,403万円			繰入金	収入率100.0%	13億545万円 13億545万円 8,009万円
地方 消費税 交付金		収入率107.5%	2億2,555万円 2億4,252万円 1億911万円			繰越金	収入率100.0%	3億7,304万円 3億7,304万円 0円
地方 交付税		収入率103.2%	43億5,696万円 44億9,645万円 15億1,989万円			諸収入	収入率76.9%	1億9,856万円 1億5,269万円 7,513万円
使用料 及び 手数料		収入率92.9%	4億3,039万円 3億9,988万円 2億1,097万円			町債	収入率0.1%	23億2,520万円 170万円 170万円
国庫 支出金		収入率51.3%	25億8,491万円 13億2,603万円 11億1,921万円			その他	収入率103.7%	2億5,786万円 2億6,745万円 1億4,936万円

令和6年度予算執行状況をお知らせします

●問い合わせ／財政係

■一般会計の予算執行状況(歳出)

歳出		執行率 75.3%	予算現額 162億7,616万円	支出済額 122億5,462万円	下半期支出 75億2,768万円	土木費	執行率 66.9%	16億1,925万円 10億8,329万円 6億704万円
議会費		執行率99.2%	5,862万円 5,814万円 2,598万円			消防費	執行率31.7%	33億6,580万円 10億6,731万円 2億1,857万円
総務費		執行率89.8%	12億1,289万円 10億8,935万円 9億766万円			教育費	執行率86.8%	4億5,807万円 3億9,756万円 2億2,261万円
民生費		執行率80.0%	13億5,699万円 10億8,572万円 5億3,850万円			災害 復旧費	執行率100.0%	906万円 906万円 906万円
衛生費		執行率95.0%	13億1,369万円 12億4,756万円 6億5,581万円			公債費	執行率99.9%	9億9,506万円 9億9,440万円 4億7,406万円
農林 水産業費		執行率79.1%	25億8,935万円 20億4,879万円 17億8,749万円			給与費	執行率98.8%	18億7,712万円 18億5,509万円 9億7,896万円
商工費		執行率93.3%	14億1,326万円 13億1,835万円 11億194万円			予備費	執行率0.0%	700万円 0円 0円

■公営企業会計の予算執行状況

▽水道事業

収入			支出		
収入率 100.4%	予算現額 4億4,516万円 収入済額 4億4,683万円 下半期収入 3億2,925万円		執行率 98.6%	予算現額 5億5,295万円 支出済額 5億4,529万円 下半期支出 4億3,163万円	
	3億2,831万円	水道事業 (収益的)		2億8,784万円	
	3億2,998万円			2億8,111万円	
	2億1,240万円			2億1,121万円	
	1億1,685万円	水道事業 (資本的)		2億6,511万円	
	1億1,685万円			2億6,418万円	
	1億1,685万円			2億2,042万円	

▽下水道事業

収入			支出		
収入率 98.6%	予算現額 9億7,467万円 収入済額 9億6,116万円 下半期収入 6億7,744万円		執行率 99.5%	予算現額 11億1,981万円 支出済額 11億1,430万円 下半期支出 8億9,543万円	
	5億3,598万円	下水事業 (収益的)		5億2,261万円	
	5億2,247万円			5億1,735万円	
	2億4,166万円			4億4,145万円	
	4億3,869万円	下水事業 (資本的)		5億9,720万円	
	4億3,869万円			5億9,695万円	
	4億3,578万円			4億5,398万円	

▽病院事業

収入			支出		
収入率 99.7%	予算現額 15億1,115万円 収入済額 15億 633万円 下半期収入 7億8,168万円		執行率 98.0%	予算現額 15億 771万円 支出済額 14億7,765万円 下半期支出 8億7,483万円	
	13億 201万円	病院事業 (収益的)		12億9,857万円	
	12億9,719万円			12億6,851万円	
	7億3,519万円			7億4,891万円	
	2億 914万円	病院事業 (資本的)		2億 914万円	
	2億 914万円			2億 914万円	
	4,649万円			1億2,592万円	

■基金等現在高

会計区分	現在高
基金	27億3,675万円
北海道市町村備荒資金組合	12億5,449万円
計	39億9,124万円

■住民負担の状況

人口(令和7年3月31日現在)8,083人

税 目	予算現額	1人当たり
町民税	5億1,427万円	6万3,623円
固定資産税	5億1,054万円	6万3,161円
軽自動車税	3,248万円	4,019円
たばこ税	1億 333万円	1万2,784円
都市計画税	4,078万円	5,046円
計	12億 140万円	14万8,633円

■特別会計の予算執行状況

歳入			歳出		
収入率 86.3%	予算現額 28億2,262万円 収入済額 24億3,546万円 下半期収入 12億4,338万円		執行率 89.4%	予算現額 28億2,262万円 支出済額 25億2,292万円 下半期支出 14億7,950万円	
	12億7,992万円	国民健康保険 特別会計		12億7,992万円	
	10億7,176万円			11億3,317万円	
	5億4,132万円			6億7,140万円	
	1億2,497万円	簡易水道事業 特別会計		1億2,497万円	
	1億1,608万円			1億1,608万円	
	8,369万円			8,483万円	
	11億5,431万円	介護保険 特別会計		11億5,431万円	
	10億 544万円			10億2,495万円	
	4億7,162万円			5億6,638万円	
	1億6,990万円	後期高齢者医療 特別会計		1億6,990万円	
	1億6,150万円			1億6,427万円	
	9,587万円			1億 980万円	
	9,352万円	介護老人保健 施設事業特別会計		9,352万円	
	8,068万円			8,452万円	
	5,088万円			4,709万円	

■一時借入金の状況

会計区分	金 額	借入先
一般会計	16億円	大地みらい信用金庫
国民健康保険特別会計	0円	
簡易水道事業特別会計	0円	
介護保険特別会計	0円	
後期高齢者医療特別会計	0円	
介護老人保健施設事業特別会計	0円	
水道事業会計	0円	
下水道事業会計	0円	
病院事業会計	0円	
計	16億円	

■町債残高 人口(令和7年3月31日現在)8,083人

会計区分	現在高	1人当たり
一般会計	114億1,154万円	141万1,794円
簡易水道事業特別会計	2億6,480万円	3万2,760円
介護老人保健施設事業特別会計	180万円	223円
水道事業会計	11億2,450万円	13万9,120円
下水道事業会計	25億6,021万円	31万6,739円
病院事業会計	2億8,941万円	3万5,805円
計	156億5,226万円	193万6,441円





ZOOM UP



イベントや活動など、まちのニュースをお届けします



大

令和7年度厚岸町生きがい大学始業式 学生生活の始まり

4月28日、厚岸町立真龍小学校3階視聴覚室で『令和7年度厚岸町生きがい大学始業式』が行われ、24人の新たな大学生活が始まりました。

第1回目は、ネイパル厚岸の職員を講師に『貝細工』の工作会が行われ、あさりの貝殻を使ったオリジナルの『貝細工』を製作しました。

在校生は、「その柄似合うね」など、会話をしながら笑顔で工作会に参加しました。

令和7年度には、釧路管内での『管内研修』など、さまざまなテーマに沿った学習が予定されています。

元

あそびのひろば『鯉のぼり手形』 気に泳ぐ鯉のぼりたち

4月16日、子育て支援センターで、あそびのひろば『鯉のぼり手形』が開催され、親子4組が参加しました。

自己紹介の後、自分で鯉とインクの色を決めて、台紙にペタッ！といきたいところですが、上手に手をパーにできない子やインクを嫌がる子などさまざま。

苦戦しつつも手形を押し終えて、鯉のぼりが完成した子の顔には笑顔が溢れていました。

台紙の上には、元気に泳ぐ鯉のぼりの姿がありました。



き

厚岸町クリーン作戦

れいな湿原を目指して

5月10日、別寒辺牛湿原およびJR花咲線沿線で、湿原清掃が行われました。

毎年5月に本格的な観光シーズンに先立ち、町民や事業者などの協力のもと、ラムサール条約登録湿地である厚岸湖・別寒辺牛湿原周辺やJR花咲線沿線で、環境美化運動として実施されています。

当日は雨が降る中、参加者で協力して約145kgのごみを収集することができました。





1

きのこの森づくり

年後の収穫にむけて

5月17日、森林センターで『きのこの森づくり』事業が行われ、34人が参加しました。

参加者は、原木にドリルで穴を開けて、駒菌を一つ一つ丁寧に木づちで打ち込みました。今回植菌した原木にできたシイタケは、1年から1年半後に収穫できます。

参加者からは、「原木にドリルで穴をあけるのは初めての体験でした。1年後のしいたけの収穫が楽しみ」などと語っていました。

看

看護の日イベント

護を身近に感じて

5月14日、町立厚岸病院で『看護の日』のイベントが開催されました。

看護の日とは、看護の心、ケアの心、助け合いの心を誰もが育むきっかけとなるように、旧厚生省により制定された日です。

病院に訪れた人たちへ、看護師による血圧測定や体重測定の他、食生活、栄養に関するパンフレットの配布などを行いました。



個

春の分館工作会『かいじゅうのたまごをつくろう!』

性豊かなかいじゅうとたまご

4月29日、社会福祉センターで、春の分館工作会『かいじゅうのたまごをつくろう!』が行われ、たくさんの子どもたちが参加しました。

参加者は、プラカップやビニール袋などを使った『かいじゅう』と『かいじゅうのたまご』作りに挑戦。

「ここはこうするんだよ」や「かわいいね」などコミュニケーションを交えながら、個性豊かなかいじゅうとたまごを作りました。



魅

パークゴルフ教室

力溢れるパークゴルフ

5月17日に、宮園公園パークゴルフ場で、厚岸町民でこれからパークゴルフを始めたい人などを対象に『パークゴルフ教室』が開催されました。

はじめに、パークゴルフの基本的なルールや道具などの説明を受けた後、コースに出て実践をしました。

参加者は、最初は苦戦しましたが最後にはパークゴルフの魅力を知り、「打つ練習から始める!」や「まずは道具を揃えて形から」などと話していました。





犬の登録・狂犬病予防注射 のお知らせ

🐾 連絡先／廃棄物衛生係

料 金

犬の登録 3,000円(未登録の犬のみ)

狂犬病予防注射 3,240円(注射料金 2,690円、注射済票交付手数料 550円)

- 注射中に犬の所有者が犬を動かないように押さえることができない場合は対応できませんので、その場合は動物病院で注射を受けてください。

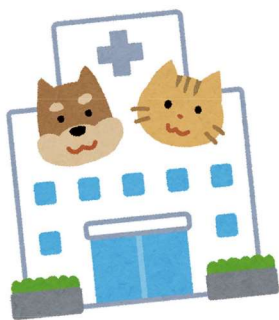

月 日	地区	会 場	時 間
6月10日 (火)	尾幌	尾幌酪農ふれあい館駐車場	9:20～ 9:40
	上尾幌	上尾幌地区コミュニティセンター前	13:05～13:25
	片無去	片無去開拓パイロット地区集会所	15:05～15:15

月 日	地区	会 場	時 間
6月11日 (水)	太田	釧路太田郵便局前	9:25～ 9:40
		釧路太田農協前	9:45～10:00
	大別	大別集会所前	10:35～10:45

月 日	地区	会 場	時 間
6月12日 (木)	真栄	厚岸町役場正面駐車場前	9:00～ 9:20
	住の江	住の江地区集会所前	9:25～ 9:45
		住の江丘陵公園自販機前	9:50～10:00
	宮園	宮園丘陵公園前	10:20～10:40
	住の江山の手	コンキリエ山側駐車場	10:45～11:00
	宮園	厚岸消防署横空地	11:05～11:15
		宮園鉄北地区集会所前	11:20～11:30
	光栄	光栄地区コミュニティセンター前	11:45～12:05
	白浜	心和園入口付近	12:25～12:35
	門静	共栄建設前	13:45～13:55
		門静簡易郵便局前	14:15～14:25
	白浜	白浜地区集会所前	15:15～15:30
	宮園	情報館前	15:35～15:45

月 日	地区	会 場	時 間
6月16日 (月)	港町	旧佐々木造船所前	9:10～ 9:20
	筑紫恋	筑紫恋公民館前	9:30～ 9:40
	有明	有明地区集会所前	9:45～ 9:55
	湾月	郷土館前	10:00～10:20
	梅香	子夢希児童館横空き地	10:25～10:35
		福祉センター前	10:40～11:00
	若竹	若竹洗車センター前	11:05～11:20
	松葉	旧厚岸消防署横	11:40～11:50
	奔渡	旧菊池漁網店前	13:00～13:10
		奔渡漁村センター前	13:15～13:25
		子野日公園駐車場	13:30～13:45
	床潭	旧宮下商店横	13:50～14:10
	末広	末広地区集会所前	14:35～14:45

月 日	地区	会 場	時 間
6月17日 (火)	糸魚沢	糸魚沢地区集会所横	9:15～ 9:25
	若松	旧高知小中学校	9:40～ 9:50
	トライベツ	トライベツ酪農天国	10:05～10:15



犬の飼い主の皆さんへ



犬のフン、放し飼い、リードをつけずに散歩、鳴き声、悪臭などについての苦情が季節を問わず寄せられています。

「誰も見ていないから」、「面倒くさい」などの考えは通用しません。

ご近所の子どもたちに迷惑がかからないよう、ルールを守り、お互いに思いやりをもって飼いましょう。

また、犬は必ずけい留し、放し飼いは絶対にやめましょう。





その注文、定期購入じゃないですか？ ～ひっそり潜む契約の罠～

SNSやインターネット通販サイトに『契約すると初回限定無料』などといった、契約や購入を促す広告が増加しています。内容の確認をせず、すぐ契約してしまうのはとても危険です。

ケース1

SNSの広告で「通常価格 1 万円以上する美容液が、初回限定では2,000円で購入できる」と記載してあったので購入した。商品は届いたが、納品書には「次回お届け予定日」についての記載があり、確認したところ、「初回含めた全 4 回の購入が条件のコースになっている」と言われ、解約したい事を伝え、「解約手数料が必要」と言われ、支払ってしまった。

ケース2

動画サイトの広告に、お試し特別価格と記載されており、ダイエットサプリメントを1回のつもりで注文したが、実際には複数回購入することが条件の定期購入だったため、解約手続きをしようとしたが事業者に電話がつながらず、解約ができない。

！ 申し込む前のポイント

- ☒ 1 回限りの購入か？継続的な購入か？
- ☒ 継続的な購入の場合、回数が定められているか？
- ☒ 支払う総額はいくらか？
- ☒ 解約や返品が可能か？その条件は・方法は？



誰もが巻き込まれる可能性がある消費者問題。あなたはひとつだと思いませんか？
厚岸町消費生活相談窓口から消費者問題についてお届けします。

「定期購入」を無視するとどうなるのか、 みなさんは知っていますか？

商品が届き、受け取り拒否をしても、解約しない限り支払い義務が生じるため、どんどん金額が増えてしまいます。

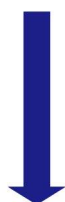

こうならないためにも…。

- ▶ すぐに事業者へ解約手続きの連絡をしましょう。
- ▶ 事業者と連絡がつかない場合は、すぐに消費生活センター（TEL：188）にお問い合わせください。



令和 6 年度 厚岸町消費生活 相談窓口相談件数

- 厚岸町消費生活相談窓口への相談
6 件(前年度比 - 1 件)
 - 厚岸町消費生活相談窓口への情報提供
9 件(前年度比 + 3 件)
 - 釧路市消費生活センターへの相談
14 件(前年度比 + 7 件)
- (令和 7 年 3 月末現在)

少しでも不審だと感じたときは、行動する前に、家族や消費生活相談窓口、警察に相談しましょう！

厚岸町消費生活相談窓口(役場内) ☎0153-52-3131(平日：8時30分から17時15分まで)
警察専用相談ダイヤル ☎#9110(平日：8時30分から17時15分まで)
消費者ホットライン ☎188(土日・祝日：10時から16時まで)

令和7年8月1日からの国民健康保険や後期高齢者医療の資格書類等について

● 問い合わせ／保険医療係

1 現在お手元にある保険証について

現在、お手元にある国民健康保険や後期高齢者医療の保険証（令和6年12月2日以降は「資格確認書」または「資格情報のお知らせ」）の有効期限は、令和7年7月31日までとなっています。

なお、上記以外の人（会社の社会保険など）は、退職等で資格喪失しない限り令和7年12月1日まで使用可能です（詳しくは事業主等へお問い合わせください）。

2 国民健康保険、後期高齢者医療の保険証の有効期限が切れた後について

- ① 健康保険証の利用登録がされたマイナンバーカード（以下、マイナ保険証）をお持ちの人
→そのままお使いください

※国民健康保険加入の人は「資格情報のお知らせ」を、後期高齢者医療加入の人には「資格確認書（令和8年7月までの措置）」を申請しなくても7月中に送付します。

- ② マイナ保険証をお持ちでない人

→保険証に代わるものとして、「資格確認書」をお使いください（7月中に送付します（申請不要））。

※有効期限の切れた保険証（資格確認書または資格情報のお知らせ）は、使用できませんので、令和7年8月1日以降に役場1階3番窓口に戻還いただくか、ご自身で細かく破いて処分してください。

3 マイナ保険証について

令和6年12月2日以降、国の法改正により、健康保険証は新たに発行されなくなり、マイナ保険証を基本とする仕組みに移行しました。マイナ保険証には以下のメリットがありますので、便利で安全なマイナ保険証への切り替えをご検討ください。

(1) 過去のお薬・診療データに基づく、より良い医療が受けられる。

(2) 突然の手術・入院でも、高額支払いが不要になる。

※国民健康保険への加入や脱退の手続きは、これまでどおり必要です。役場1階3番窓口で手続きをお願いします。

● 発行済みの健康保険証の取り扱い

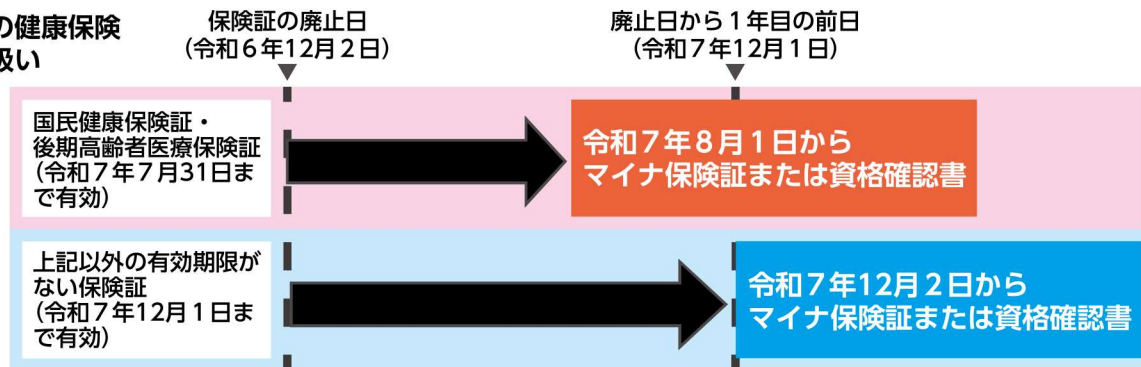

※マイナ保険証利用登録をすでに済ませている人は、有効期限前であってもマイナ保険証として利用可能です。

あなたの質問にお答えします！

●マイナンバーカードを保険証として利用したいが、どうしたらいいの？

→マイナンバーカードを保険証として利用するには、ご自身で『保険証利用登録』を行う必要があります。

なお、保険証の利用登録は、マイナポータル、医療機関・薬局窓口のカードリーダー、セブン銀行ATM、役場お客さま窓口からもお手続きが可能です。

●受給者証の取り扱いは、どうなるの？

→子ども医療費受給者証・ひとり親家庭等医療費受給者証・重度心身障害者医療費受給者証の取り扱いは、これまでどおりで変更はありません。※紛失しても再発行は可能です。

8月1日以降の保険証の
取り扱いについてはこちら



詳しくは、QRコードを読み込む
か、『政府広報 マイナ保険証』で
検索



中山間地域等直接支払制度の概要

～令和 6 年度の各集落の事業実績をお知らせします～

平地と山間地の間で河川の上流に位置する中山間地域は、平地に比べて傾斜地が多いなど、農業生産に不利な地域のため生産できる作物が限られるほか、農村の過疎化や高齢化による荒廃農地の増加などが懸念されています。

そこで、中山間地域と平地の農業生産条件格差を直接交付金（国が2分の1、道と町がそれぞれ4分の1を負担）を支払うことにより、多面的機能を維持・確保しようと国が制度化した『中山間地域等直接支払制度』が平成12年度から実施されています。

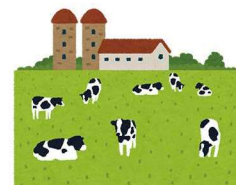

令和 6 年度の事業実績は下記のとおりです。

●問い合わせ／農政係

令和 6 年度 中山間地域等直接支払制度に係る各集落の事業実績

協定集落名	釧路太田集落	中山間浜中・別寒辺牛集落	標茶町標茶集落
代表者名	委員長 齋藤 泰広	委員長 樋浦 泰夫	会長 甲野藤 宏
協定参加数	80戸（うち町内参加：78戸） ※法人・団体含む	168戸（うち町内参加：9戸） ※法人・団体含む	300戸（うち町内参加：0戸） ※法人・団体含む
対象農用地面積	4,070.4 ha 〔厚岸町：3,904.7 ha〕 〔釧路町：155.3 ha〕 〔標茶町：10.4 ha〕	9,782.3 ha 〔厚岸町：634.1 ha〕 〔浜中町：9,148.2 ha〕 〔別海町：0.0 ha〕	19,153.7 ha 〔厚岸町：59.3 ha〕 〔標茶町：19,094.4 ha〕
交付金額	61,057千円 〔厚岸町：58,570千円〕 〔釧路町：2,330千円〕 〔標茶町：157千円〕 【うち共同取組活動充当額】 28,259千円 【農業者等への配分額】 32,798千円	146,735千円 〔厚岸町：9,512千円〕 〔浜中町：137,223千円〕 〔別海町：0千円〕 【うち共同取組活動充当額】 82,283千円 【農業者等への配分額】 64,452千円	297,582千円 〔厚岸町：890千円〕 〔標茶町：296,692千円〕 【うち共同取組活動充当額】 31,187千円 【農業者等への配分額】 266,395千円
主な共同取組活動の内容	① 廃プラスチック等の農業廃棄物の回収による適正処理 ② 酪農支援団体等への運営費助成 ③ 学校給食での牛乳（極みるく）の提供 ④ 景観保全のための花苗植栽 ⑤ 乳製品消費拡大のためのPR資材作成	① 廃プラスチック等の農業廃棄物の回収による適正処理 ② 農地への適正な施肥のための土壌診断 ③ 生乳検査機器の整備 ④ 景観保全のための苗木植栽、花苗植栽、基幹道路清掃 ⑤ 魚類・昆虫調査のための委託 ⑥ 国内酪農先進地への視察	① 廃プラスチック等の農業廃棄物の回収による適正処理 ② 酪農支援団体等への運営費助成 ③ 景観保全のための花苗植栽、会館周辺や道路等の清掃、地域花壇等の整備 ④ 水路や農道の補修、草刈による管理



二十四節気の『穀雨』のこの日、令和7年4月20日、気温20度を超える中で、四ツ谷駅近くにある『主婦会館プラザエフ』を会場に開催されました。

ご多用の中、ふるさと厚岸町から若狭町長、大野町議会議長、厚岸町商工会西田会長、厚岸観光協会田辺会長、厚岸漁業協同組合蔵谷組合長、鉦路太田農業協同組合河村副組合長、営農振興課生産振興係高島主事、町総合政策課平下課長、畑山課長補佐のご参加がありました。

中村武史会長の開会挨拶に始まり、若狭町長から来賓挨拶並びに厚岸町の現況について『広報あつけし4月号』をもとに『今年一年のまちづくりの方針』を私達にも良く分かるようにご丁寧の説明をいただきました。若狭町長のお話を直接聞く機会を得て、町民の皆様と情報共有をすることが叶えられたと思っています。

その後、ふるさとのうた、『厚岸音頭』を全員で歌い、余韻が残る雰囲気の中、大野町議会議長の発声により、『極みるく65』で乾杯しました。会場内は久しぶりの再会にふるさとを懐かしく語り合い、大いなる盛り上がりがありました。

懇親会では、堅展実業株式会社樋田社長の特別な計らいで、『今年2月に発売された『厚岸ウイスキー冬

至』を特別に飲むことができます』と伝えると、会場内には歓声が上がりました。「入手が難しく口にしたことがない」との声を良く耳にします。そので、それをこの会場で飲むことができることへの驚きの歓声だったのでしよう。カウンター前には行列ができ、グラスの中の香りを確かめて、口に含んだ時、皆さんの顔にも笑みがこぼれていました。

来賓からの一言では、厚岸町商工会西田会長、厚岸観光協会田辺会長、厚岸漁業協同組合蔵谷組合長から『町内初のクラフトビール、あつけし桜・牡蠣まつりや水産業の近況など』の話提供があり、ウイスキー、クラフトジンに続き、クラフトビールの販売の情報には早速、お店などを確認する人もいました。

宇佐美由美子さんから『AKKESH I 潮騒の町』の歌や拉致被害者救済活動の話、久保田八十巳さんからは『音楽CDプレゼント』もありました。

恒例の抽選会では『牡蠣あさりセット』『極みるく65アイスクリーム』『牡蠣ふりかけ』などを当て、皆さんの顔にも笑みが見えていました。盛り上がりの中、鉦路太田農業協同組合河村副組合長の中締めで盛会の内にお開きとすることができました。ふるさとの特産品が入ったお土産

袋を手提げ、また来年も会いましょうと声を掛け合いながら会場を後にしました。

東京厚岸会は『厚岸町民の森植樹祭』で2017年から植樹を続けています。「ふるさとに東京厚岸会の痕跡を残したいね」との会員の声があり、「東京厚岸会のエゾヤマザクラをふるさとで咲かせよう」と『ふるさと』の桜への思いはふるさとを離れていても一人一人の心に強く残っているのでしょうか。『これからもふるさとに咲き続ける桜』への思いを込めて『厚岸町民の森植樹祭実行委員会』へ募金を届け続けて行きたいと思っています。

(事務局長：石井龍児)



△エゾヤマザクラ



企画展「アッケシソウ」を開催します

当町の名前がついた『アッケシソウ』に関する企画展を開催します。

『アッケシソウ』について写真パネルなどを中心に展示しますので、ぜひご覧ください。

● 展示期間／6月14日(土)から7月13日(日)

● 場所／海事記念館1階ホール

天体観望会を開催します

月の観望会とプラネタリウム番組『スタジオ444・空のフシギをさがれ!』の投影を行います。

● 日時／6月6日(金)19時から20時

※悪天候の場合は月の解説と番組の投影をします

● 場所／海事記念館前町民広場、プラネタリウム室

● 申し込み／不要

※中学生以下は保護者同伴

プラネタリウム夜間投影

カナダのイエローナイフで撮影されたオーロラ映像の番組です。

● 日時／6月20日(金)19時から19時30分(投影時間約25分)

● 内容／全天周番組『オーロラ交響曲』

● 場所／海事記念館プラネタリウム室

● 参加料／無料

● 申し込み／不要

※中学生以下保護者同伴

「アッケシソウ学習会」に参加しませんか?

『アッケシソウ』について認識を深めるため、学習会を開催します。

● 日時／6月21日(土)10時から12時

● 場所／海事記念館、アッケシソウ栽培地

● 定員／15人

● 申し込み期間／6月3日(火)から20日(金)

● 申し込み／海事記念館

※悪天候の場合は海事記念館内での解説のみ

★★★ プラネタリウムが夏番組になります ★★★

6月からは、新たに制作した一般向け番組『天の川の伝説／星占いの星座たち』を投影します。

6月から8月のプラネタリウム番組

入館料・観覧料は無料です

① 低学年・幼児向け『夏の夜、空の大きな△(さんかくけい)』

② 一般『天の川の伝説／アイヌ民族星ものがたり・夏』

③ 一般『天の川の伝説／星占いの星座たち』

④ 全天周番組『オーロラ交響曲』

⑤ 全天周番組『プラネタリウムでチョコちゃんに叱られる! チコとキョエの宇宙大冒険! 無知との遭遇』

※低学年・幼児向け

⑥ 全天周番組『カムイからの教え～漁を伝える曳き網の星～』



	火	水	木	金	土	日・祝
11:00	投影なし				①	①
13:30	投影なし				⑥	⑥
14:30	④	⑤	④	⑤	④	⑤
15:30	②	③	②	③	②	③

わが家のホープ

この人に懸ける

このコーナーでは、毎月あみか21で行っている7カ月児のあかちゃん相談に参加したお子さんを紹介しています。

大山 ^{りま} 莉茉 ^{ちゃん}

お父さん：友斗さん
お母さん：虹願色さん
住まい：光栄



高筒 ^{みなせ} 湊生 ^{ちゃん}

お父さん：悠斗さん
お母さん：実紗さん
住まい：奔渡



『第6弾がんばろう厚岸応援券』

の窓口交付について

●問い合わせ／商工雇用係

4月15日時点で、町内に住所がある人を対象に各世帯へ郵送した『第6弾がんばろう厚岸応援券』の受け取りがお済みでない人は、役場窓口にて交付を行いますので、必要書類をお持ちのうえ観光商工課（1階7番窓口）へお越しください。

必要書類 次のA・Bいずれかの本人確認書類

- A 運転免許証やマイナンバーカード、住基カード、パスポートなど、官公署が発行する顔写真付きの免許資格証（いずれか1つ）
 - B 健康保険証（7月31日まで）、資格確認書、年金手帳、預金通帳（いずれか2つ）
- ※世帯主以外の方が代理で受け取る場合は、代理人の本人確認書類と委任状が別途必要です

交付窓口設置期間 6月10日（火）から
12月26日（金）まで





催し

あやめヶ原で花と自然を満喫しませんか

問い合わせ
観光係
厚岸観光協会

第66回あつけしあやめまつりを6月21日(土)から29日(日)までの9日間、あやめヶ原で開催します。

あやめヶ原では、町の花である『ピオウギアヤメ』のほか、キンポウゲやエゾフウロなどのきれいな草花を観賞できます。

この機会に地元の自然にふれてみてはいかがでしょうか。



暮らし

太陽光発電システムの保守点検をしましょう

問い合わせ
環境政策係

太陽光発電システムを設置した場

合、保守点検と維持管理に係る実施計画の策定、実施が法律で義務付けられています。

●保守点検のメリット

- ▽故障による売電収入の減額防止
- ▽金具の緩みによるパネル飛散防止
- ▽電線を留めている部分の緩みによる火災発生防止など(厚岸町においても、太陽光パネルからの火災が発生しています)

●点検方法

- ▽目視点検(太陽電池パネルなどを目視で確認)
- ▽測定点検(システムの数値を計測)

●点検時期の目安

- ▽設置から1年後▽以降4年に1度
- ▽右記以外の目安として、メーカー保証や出力保証が切れる前

詳しくは、システム設置業者にご相談ください。

1年間のごみの量を

お知らせします

問い合わせ
廃棄衛生係

日頃から、ごみの分別にご協力いただきありがとうございます。

令和6年度のごみの量は、令和5年度と比べ約147トン減少し、収集したごみの中から資源化された割合を表す『リサイクル率』は、1・7%減少し、31・0%となりました。

ごみの減量化や分別を徹底することとは、ごみ処理費用の削減につながりますので、引き続きご協力をお願いします。

いします。

4月はレッドカードを2枚使用しました。

分別表をよく見て、正しい分別でごみを出しましょう。

令和6年度 ごみ収集・処理量 (kg)

ごみの種類	令和6年度	令和5年度	増減
生ごみ	266,130	304,020	△37,890
燃やせるごみ	1,842,370	1,873,490	△31,120
燃やせないごみ	65,105	115,658	△50,553
資源となるごみ	569,580	619,913	△50,333
粗大ごみ	247,380	223,329	24,051
有害なごみ	3,225	4,245	△1,020
収集量	2,993,790	3,140,655	△146,865
資源化量	927,652	1,025,576	△97,924
リサイクル率	31.0%	32.7%	△1.7%

ゴミの不法投棄・ポイ捨ては絶対にやめましょう

問い合わせ
廃棄衛生係

ごみの不法投棄は、『廃棄物の処理及び清掃に関する法律』により禁止されています。

不法投棄とは、ごみなどを適正に処理せず、みだりに道路や空き地(自らの土地を含む)などに捨てる行為です。空き缶やたばこの吸い殻、ペットボトルなど軽微なごみのポイ捨て

でも不法投棄になります。

不法投棄をした場合は、5年以下の懲役または1000万円以下の罰金(法人の場合は3億円以下の罰金)、もしくはその両方が科せられます。

例年この時期になると、道路や漁港へのごみの不法投棄やポイ捨てが目立っていますので、絶対にやめましょう。

災害時に使用できる井戸・湧水を探しています

問い合わせ
危機対策係

地震等の災害発生時には、広域的な断水により上水道が復旧するまでに時間を要する可能性があります。

そうした事態に備え、上水道が復旧するまでの間、生活用水(トイレ、洗濯など)の代替水源として、可能な範囲で地域の皆さんに無償でご提供いただける井戸・湧水を事前に把握するため、ご家庭または事業所の敷地などに井戸・湧水がある人は危機対策係までご連絡をお願いします。

戸籍に振り仮名が記載されます

問い合わせ
窓口サービス係

戸籍法の改正に伴い、令和7年5月26日から、戸籍の記載事項に氏名の振り仮名が追加されることになりました。令和7年5月26日以降、本籍地の市区町村から、戸籍に記載される予定の振り仮名が順次郵送で通知されます。

※本籍地市区町村によって通知の発送日が異なります。本籍地が厚岸町の人は令和7年8月下旬頃に通知発送予定です。

通知が送付されましたら、必ず内容をご確認ください。

●通知に記載された振り仮名が正しい場合、届出は不要で、通知された振り仮名がそのまま戸籍に記載されます。通知された振り仮名が戸籍に記載されるのは令和8年5月26以降となります。

●通知に記載された振り仮名が誤っている場合、令和8年5月25日までに届出してください。

届出は、マイナポータルを利用したオンラインでの届出のほか、本籍市区町村への郵送での届出、最寄りの市区町村窓口での届出も可能です。

なお、振り仮名の届出に手数料は不要で、届出をしなかった場合でも、罰則や罰金はありません。

詳しくは町のホームページ、または法務省のホームページをご覧ください。



マイマイガの駆除について

問い合わせ
環境衛生係

町内でのマイマイガの発生について、多く問い合わせが寄せられています。

ます。

マイマイガは、ドクガ科に属するガの一種で、ふ化した直後の幼虫には毒毛があるほか、成長した幼虫の毛は刺さることがあります。成虫には毒はありませんが、羽にあるりん粉が肌につくと発疹が出る場合があります。

ご自宅や個人の土地・建物に発生した場合は、所有者の責任で処理してください。（町ではマイマイガの駆除等を行いません。）

●駆除方法について

▽卵（卵塊）の場合
外壁などについた卵塊は、ヘラなどを利用してそぎ落とし、燃やせるごみとして出してください。作業する際は、卵を覆っている毛が飛散し、

吸い込んだり目に入ったりすることがあるため、マスクやゴーグル、手袋を着用してください。

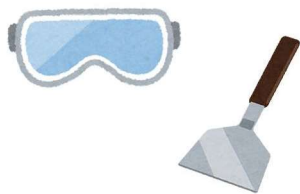

▽幼虫の場合

幼虫が小さいうちは、市販されている毛虫用の殺虫剤を使用することが効果的です。幼虫が大きくなったら、殺虫剤が効きにくくなるので、火ばしなどで捕まえ、つぶすか少量のせっけんを溶かした水に漬けて駆除することが効果的です。幼虫には

直接触れないようにしてください。

▽成虫の場合

ほうきで落としたり、高圧の水で落としたりして集め、燃やせるごみとして出してください。（成虫の寿命は10日前後です）

また、水銀灯などの照明に飛来することから、誘虫性の低いLED照明に交換すると飛来しにくくなります。

相談

人権擁護委員制度 をご存じですか

問い合わせ
総務係

6月1日は、人権擁護委員の日です。人権擁護委員は、家庭内の問題や近所トラブルなど、いつでも皆さんの相談に応じています。

釧路人権擁護委員協議会では、次の日程で特設人権相談を行います。本町の人権擁護委員は、森脇智亮さん、高橋美佐子さん、中井勝之さん、遠田恵子さんです。嫌がらせ、家庭内の問題などで困っている人は相談してください。



日時／6月2日(月)13時から15時
場所／役場2A会議室

●問い合わせ／釧路地方法務局人権擁護課 ☎ 0154・31・5014

制度

児童手当の現況届を 提出してください

問い合わせ
子育て施策推進係
53-3333

毎年6月に提出いただいていた児童手当の現況届は不要になりましたが、次の条件に該当する人は引き続き提出が必要になります。

該当する人には書類を送付しますので、必要事項を記入し、忘れずに手続きをしてください。

また、該当する人で書類が届いていない場合は、ご連絡ください。

●提出対象者

- ①離婚協議中で配偶者と別居している人
 - ②配偶者からの暴力などにより、住民票の住所が厚岸町と異なる人
 - ③支給要件児童の戸籍がない人
 - ④法人である未成年後見人、里親や施設などの受給者の人
 - ⑤その他、厚岸町から現況届の提出の案内があった人（児童を別居監護している受給者を含む）
- 提出期限／6月30日(月)
- 提出場所／保健福祉総合センター



国民年金

こんなときは、 手続きが必要です！

国民年金は、国籍に関係なく日本在住で20歳以上60歳未満の、厚生年金等に参加していない人が加入しなければならない制度です。

被保険者種別が変わった場合や、退職した場合は手続きが必要です。

また、20歳到達後に2週間ほど経過しても『国民年金加入のお知らせ』が届かない場合、加入手続きが必要です。

手続きを行わなかった場合は、年金が受け取れなくなることや、年金額が少なくなることがありますので、必ず手続きをしましょう。

●手続きに必要な物

基礎年金番号または個人番号がわかるもの

●問い合わせ

釧路年金事務所 ☎ 0154-25-1521

役場保険医療係

募集

保健師を 募集します

問い合わせ
職員係

令和8年4月1日採用予定の保健師（正職員）の採用試験を行います。

●職種／保健師

●採用予定者数／1人

●応募資格／採用予定日現在、満40歳未満の人で、次の資格・免許を取得している人

①保健師免許（取得見込み可）

②普通自動車運転免許（取得見込み可）

●試験日／令和7年9月から10月中旬

●実施予定（応募者に別途通知します）

●応募方法／JIS規格の様式例に基づいた履歴書に、次の書類を添付し、役場総務課職員係に提出または

郵送

①保健師免許証の写し

②普通自動車運転免許証の写し

③最終学歴の卒業または卒業見込みを証明する書類（写し可）（卒業見込みの場合は卒業見込証明書）

④最終学歴の成績証明書（原本）

●応募締切／8月29日（金）まで

●応募先／職員係

●採用予定者数／1人

●試験日／令和7年9月から10月中旬

●実施予定（応募者に別途通知します）

●応募方法／JIS規格の様式例に基づいた履歴書に、次の書類を添付し、役場総務課職員係に提出または

①保健師免許（取得見込み可）

②普通自動車運転免許（取得見込み可）

●試験日／令和7年9月から10月中旬

●実施予定（応募者に別途通知します）

●応募方法／JIS規格の様式例に基づいた履歴書に、次の書類を添付し、役場総務課職員係に提出または

●業務内容／学校の維持管理、環境整備、修繕作業、草刈り、除雪作業など

●任期／採用日（合格者と要相談）から令和8年3月31日（火）

●学歴・年齢／不問

●試験日／随時

●試験内容／面接試験

●応募方法／履歴書（JIS規格の様式例に基づいたもの）に必要事項を記入し、必要資格がある場合は、その写しを添付して持参または郵送

●その他／勤務時間及び給与などの詳しい募集内容は、町ホームページをご覧になるか教育委員会管理課総務係までご連絡ください。

●採用予定者数／1人

●試験日／随時

●実施予定（応募者に別途通知します）

●応募方法／JIS規格の様式例に基づいた履歴書に、次の書類を添付し、役場総務課職員係に提出または

①保健師免許（取得見込み可）

②普通自動車運転免許（取得見込み可）

●試験日／令和7年9月から10月中旬

●実施予定（応募者に別途通知します）

●応募方法／JIS規格の様式例に基づいた履歴書に、次の書類を添付し、役場総務課職員係に提出または

①保健師免許（取得見込み可）

②普通自動車運転免許（取得見込み可）

●試験日／令和7年9月から10月中旬

●実施予定（応募者に別途通知します）

●応募方法／JIS規格の様式例に基づいた履歴書に、次の書類を添付し、役場総務課職員係に提出または

①保健師免許（取得見込み可）

②普通自動車運転免許（取得見込み可）

●試験日／令和7年9月から10月中旬

●実施予定（応募者に別途通知します）

●応募方法／JIS規格の様式例に基づいた履歴書に、次の書類を添付し、役場総務課職員係に提出または

①保健師免許（取得見込み可）

②普通自動車運転免許（取得見込み可）

●試験日／令和7年9月から10月中旬

●実施予定（応募者に別途通知します）

●応募方法／JIS規格の様式例に基づいた履歴書に、次の書類を添付し、役場総務課職員係に提出または

●試験内容／面接試験

●応募方法／履歴書（JIS規格の様式例に基づいたもの）に必要事項を記入し、必要資格がある場合は、その写しを添付して持参または郵送

●その他／勤務時間及び給与などの詳しい募集内容は、町ホームページをご覧になるか教育委員会管理課総務係までご連絡ください。

●採用予定者数／若干名

●試験日／随時

●実施予定（応募者に別途通知します）

●応募方法／JIS規格の様式例に基づいた履歴書に、次の書類を添付し、役場総務課職員係に提出または

①保健師免許（取得見込み可）

②普通自動車運転免許（取得見込み可）

●試験日／令和7年9月から10月中旬

●実施予定（応募者に別途通知します）

●応募方法／JIS規格の様式例に基づいた履歴書に、次の書類を添付し、役場総務課職員係に提出または

①保健師免許（取得見込み可）

②普通自動車運転免許（取得見込み可）

●試験日／令和7年9月から10月中旬

●実施予定（応募者に別途通知します）

●応募方法／JIS規格の様式例に基づいた履歴書に、次の書類を添付し、役場総務課職員係に提出または

①保健師免許（取得見込み可）

②普通自動車運転免許（取得見込み可）

●試験日／令和7年9月から10月中旬

●実施予定（応募者に別途通知します）

●応募方法／JIS規格の様式例に基づいた履歴書に、次の書類を添付し、役場総務課職員係に提出または

①保健師免許（取得見込み可）

②普通自動車運転免許（取得見込み可）

●試験日／令和7年9月から10月中旬

●実施予定（応募者に別途通知します）

●応募方法／JIS規格の様式例に基づいた履歴書に、次の書類を添付し、役場総務課職員係に提出または

①保健師免許（取得見込み可）

②普通自動車運転免許（取得見込み可）

●試験日／令和7年9月から10月中旬

●実施予定（応募者に別途通知します）

●応募方法／JIS規格の様式例に基づいた履歴書に、次の書類を添付し、役場総務課職員係に提出または

①保健師免許（取得見込み可）

今月の税の納期

6月25日(水)までに 必ず納めましょう

役場や金融機関での窓口納付、口座振替、コンビニ納付、スマホ決済アプリでの納付などが利用可能となっておりますので、都合の良い納付方法をお選びください。

なお、国が自治体システムの全国標準化を法律で定めたことにより、令和7年度から町税の納付回数と納付月が変更となりました。(年税額の変更はありません。)



●町税（町道民税・森林環境税）【第1期】

●問い合わせ／収納係

●応募テーマ／地震、津波、避難行動など広く防災に関すること
●応募場所／役場1階町民ホール、湖南地区出張所、厚岸情報館
●応募方法／所定の応募用紙または任意の用紙に標語、氏名、住所、電話番号を明記のうえ、各応募場所に設置された応募箱に投函してください。

募集中!

あつけし防災標語を募集します

問い合わせ
生涯学習係
67-7700

環境

●入賞者には賞状および副賞を贈呈
●応募締切／6月30日(月)

厚岸町クリーン作戦で まちをきれいにしました

問い合わせ
環境政策係

本格的な観光シーズンを前に町では、33回目の厚岸町クリーン作戦を行いました。

5月10日(土)は町民、事業者の皆さんが別寒辺牛湿原やJR花咲線沿線の清掃を行い、18日(日)は厚岸漁業協同組合の皆さんが厚岸湖内の清掃を行いました。

参加者は325人となり、合計で5720⁺のごみを回収しました。
町内の各自治会でも11日(日)に公園や道路、集会所などの一斉清掃を行い、1430⁺のごみを収集しました。
【厚岸町クリーン作戦とは】



町・町民・事業者が協力して推進する環境美化運動で、湿原清掃、湖内および海岸清掃、町内一斉清掃、浮き球などの回収作業を言います。

地元で働こう！！年間休日96日！！

～創業93年以上、白浜にある鉄骨加工工場～

★社食のメニューをご紹介★

ワンプレートランチ！
(ハンバーグ＆ナポリタン)



ホームページが
新しくなりました！！



国土交通大臣認定 (Mグレード) 工場
株式会社 ナリデツ

〒088-1125 北海道厚岸郡厚岸町白浜4-30
TEL 0153(52)2150 FAX 0153(52)2160
採用担当：角田 まで

豆腐ハンバーグ！



職業体験の学生さんもぜひ！！
社食体験してみてね！！
待ってまーす(o^ー^o)

赤ちゃんを迎える人の

ための『ハローベビー教室』

問い合わせ
健康推進係
53-3333

妊娠期にある妊婦さんやその家族が赤ちゃんを迎える準備をしながら、育児のイメージを持つことができるように、『ハローベビー教室』を行います。

保健師、管理栄養士、保育士、子育て経験者と情報交換をしながら一緒に準備をしませんか？妊婦さん同士が知り合うきっかけにもなります。妊婦体験ジャケットや沐浴練習の希望があれば個別に対応もできますので、予約時にお知らせください。

分
●日時／6月17日(火)10時から11時30分
●場所／子育て支援センター(コアぽんときらく内)
●対象／町内在住の妊婦とその家族
●締め切り／6月10日(火)まで



栄養教室の

お知らせ

問い合わせ
健康推進係
53-3333

『減塩の食事』をテーマに栄養教室を開催します。

生活習慣病と関わりが深いとされる病気の予防や、フレイル予防(要介護状態の一手前)など、毎日を元気に過ごすためには食生活が大切

です。

当日は、講話と調理実習を行います。
●日時／6月12日(木)10時00分から12時30分

●場所／保健福祉総合センター

●対象／町内在住の人

●用意するもの／エプロン・三角巾(バンダナも可)

●定員／10人程度

●材料費／300円

●締め切り／6月6日(金)まで

※定員になり次第締め切り



福祉

障害者手帳で有料道路の割引ができます

問い合わせ
障がい福祉係
53-3333

障がいのある人が有料道路の割引を受けるには、あらかじめ割引証明を受けた障害者手帳を、料金所係員に提示する必要があります。

●有料道路割引対象となる障がい者
①本人運転の場合／身体障害者手帳所持者

②介護人が運転する場合／重度の身体障害者手帳所持者および重度の療育手帳所持者

※『重度』とは、障害者手帳の旅客鉄道株式会社旅客運賃減額『第1種』と同じ範囲

●割引率／5割

●割引の証明・登録先／障がい福祉係

また、株式会社ミライロが提供する障害者手帳アプリ『ミライロID』をスマートフォンなどにダウンロードして、障害者手帳の情報と有料道路割引の情報を登録するほか、マイナポータルと連携することで、有料道路を使用する際の本人確認書類として利用することができます。

なお、障害者手帳アプリ『ミライロID』を使用することができるところやサービスは、同社が提供するホームページをご覧ください。

●ミライロID利用の流れ

①アプリを起動・登録(登録確認に3営業日必要です)

②手帳情報を表示

③画面を提示

●ミライロIDに関する問い合わせ
<https://help.mirairo-id.jp/hc/ja/requests/new>

障害者手帳



ミライロID 検索



オイスターカフェ人気メニューぞくぞく新登場♪

コンキリエスペシャルクーポンでさらにお得！

- でっかい海老カツサンド 650円税込み ●でっかいヒレカツサンド 650円税込み ●オイスタードッグ 1,150円税込み

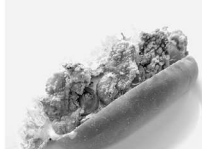

募集 道の駅で楽しく働きませんか？

正)調理スタッフ 契)事務職員 パ)飲食店舗ホールスタッフ
学生アルバイト

随時面接を行います。履歴書をご用意のうえ、下記までお問い合わせください！

営業時間【本館】午前9時から午後7時まで



厚岸味覚ターミナル

CONCHIGLIE

厚岸郡厚岸町住の江2丁目2番地
電話 0153-52-4139(ヨイミカク)

ホームページ <https://www.conchiglie.net/>

カッティングボード を作りませんか

問い合わせ
林政係

木の温もりを生かした『カッティングボード』を作製することができます。

作り方は指導員がサポートしますので、この機会に木工を体験し、生活の一部に『木』を取り入れ、独自の温かさに触れてみませんか。

●期間／6月1日(日)から29日(月) 曜日および祝日の翌日を除く

●場所／木エセンター

●時間／9時30分から15時30分

●材料費／1作品分まで無料(使用

広報クイズ

クイズ正解者の中から抽選で5人にコンキリエ利用券(1,000円分)を差し上げます。

▶広報クイズ

①6月21日から開催される『あつけしあやめまつり』は今年で第〇回目(ヒントは18㉔)

ア=56 イ=66 ウ=76

②『あつけし防災標語』の応募締切は6月〇日まで(ヒントは21㉔)

ア=26 イ=27 ウ=30

▶応募方法

広報クイズ2問の正しい答えをそれぞれ1つ選び、住所、氏名、年齢を書いてはがきまたは専用フォームでご応募ください。(町内の人に限りです)

▶締め切り／6月20日(金)(当日消印有効)

はがきでの応募

〒088-1192

厚岸町真栄3丁目1番地
厚岸町役場『広報クイズ』係

専用フォームは
こちら



専用フォームでの応募

右記のQRコードを読み込むと
応募画面を開くことができます

■先月号のクイズの答え

①イ=15 ②ウ=76

※当選者の発表は、コンキリエ利用券の発送をもって代えさせていただきます。

※寄せられたはがきやメールの個人情報は、応募目的以外には使用せず厳重に保管します。

※QRコードは、(株)デンソーウェーブの登録商標です。

広報クイズの抽選は正解者の中から無作為に行っています。一度当たったからといって抽選から外すことはありません。

料は自己負担となります)

●申し込み／木エセンター、林政係
(※希望日の3日前までに申し込み)



町民パークゴルフ大会に 参加しませんか

問い合わせ
スポーツ係
52-7785

●日時／6月22日(日)8時50分開始(受付は8時30分から)

●場所／宮園公園パークゴルフ場

●参加資格／町内在住の人

●参加料／1人1000円

●申込方法／申込用紙をパークゴルフ場管理棟内に設置していますので、記入してください

●締め切り／6月11日(水)

●申し込み／
スポーツ係



調理スタッフ 募集!

① 調理師 / 正社員

② 調理補助 / パートタイマー

勤務地

心和園

① 月 給：210,000円～
② 時 給：1,100円～

厚岸町立の特別養護老人ホーム心和園でみなさんのお食事をつくるお仕事です。扶養控除内や短時間での勤務希望など、まずはお気軽にお聞かせください。

●自然に囲まれたアットホームな雰囲気の職場です♪ 経験者優遇はもちろん、未経験でもご家庭での料理経験で十分です!

●勤務時間：午前6:00～午後18:30の間

●勤務実例：6:00～12:00 / 14:30～18:30 ほか

●勤務日数：週1～5回のシフト制

●実働時間：正/8時間 - パ/4～8時間

●福利厚生：昇給/年1回、賞与/正：年2回、パ：年1回、制服貸与、交通費規定支給、永年勤続表彰

●共 通：社会保険、厚生年金、健康保険、雇用保険、労災保険

お問い合わせ

受付：9:00～18:00 担当 福田
釧路営業所 担当 福田
TEL:0154-32-0975



本社：札幌市東区東苗穂3条3丁目1番31号 TEL:011-785-0015 FAX:011-768-7795

株式会社 日総

水泳教室を 開催します

問い合わせ
温水プール
52-6631

【幼児（年長）教室】

●内容／水慣れ遊びを中心に、キック・浮き方など泳ぎの基礎を指導します。

●日時／6月10日から7月1日までの毎週火曜日、A班15時から15時45分、B班16時から16時45分、全4回

●対象者／来年度就学予定の町内園児（年長）

●定員／各部10人

●参加料／無料

●募集期間／6月3日（火）から6月8日（日）

【小学4・5・6年生キック教室】

●内容／キックを中心に指導します。

●日時／6月12日から7月3日までの毎週木曜日、16時から17時、全4回

●対象者／水が苦手な子およびビート板を使わずに5秒以上浮くことができる町内の4年生から6年生

●定員／10人

●参加料／施設使用料として、1回110円

●募集期間／6月3日（火）から6月11日（水）

●【背泳ぎ教室（昼夜）】

●内容／背泳ぎを指導します。

●日時／7月4日から25日までの毎

週金曜日、昼の部15時から16時、夜の部19時から20時、全4回

●対象者／立たずに25m以上泳ぐことができる町内の高校生以上の人（昼の部は一般のみ）

●定員／各部15人

●参加料／施設使用料として高校生1回220円、一般1回330円

●募集期間／6月3日（火）から7月3日（木）

●申し込み／温水プール

役場以外からの お知らせ

皆さんからの
お知らせを
掲載します

広報あつけし5月号の2ページ
ジ週間診療体制「外科」において「隔週医療」と記載しましたが誤りがありました。
正しくは「毎週診療」です。
お詫びして訂正いたします。

こころの健康相談 のお知らせ

釧路保健所では、月1回精神科医師によるこころの健康相談を実施しています。

相談は予約制で、受付は相談日前日の午前中までです。

詳しくは釧路保健所健康推進課健康支援係までお問い合わせ下さい。
（日時は変更になることがあります）

●お問い合わせ／☎0154・65・5825（係直通）

●場所／釧路保健所（釧路市城山2丁目4・22）

時 間

14：00～17：00

日 程

令和7年 6月25日（水）
令和7年 7月11日（金）
令和7年 8月22日（金）
令和7年 9月24日（水）
令和7年10月22日（水）
令和7年11月21日（金）
令和7年12月17日（水）
令和8年 1月16日（金）
令和8年 2月20日（金）
令和8年 3月13日（金）

HIV・肝炎・梅毒 検査のお知らせ

釧路保健所では、月2回（原則第2、4水曜日）・完全予約制・匿名で検査を行っています。

6月、12月は検査時間帯を延長して実施しています。

感染を心配する出来事がある場合、まずはご相談ください。

梅毒は、釧路管内でも増加しています。梅毒に感染しているとHIVなどの性感染症に感染するリスクも高まります。

また、妊娠中の方が感染すると胎児に影響を与えることがあります。

釧路保健所のホームページでは、HIV（エイズ）・肝炎・梅毒検査について掲載しておりますのであわせてご覧ください。

●お問い合わせ／☎0154・65・8076（相談電話直通）

●場所／釧路保健所（釧路市城山2丁目4・22）

釧路総合振興局
ホームページ
QRコード



stop! 熱中症クール キャンペーンを実施します

職場での熱中症予防対策を進めて



厚生労働省
ホームページ
QRコード



いたため、5月から9月までを期間として『stop熱中症！クールワークキャンペーン』を実施します。

取り組みに当たっては、熱中症予防のための指標である『暑さ指数（WBGT値）』の活用、設備対策、衛生教育などを実施してください。

熱中症の初期症状の早期発見や重症化を防ぐことを目的に、WBGT 28度以上または気温31度以上の環境下で連続1時間以上または1日4時間を超えて実施が見込まれる作業を対象に熱中症の自覚症状や疑いのある者を把握した場合の報告体制の整備や作業からの離脱、身体の冷却のほか、必要に応じた医師の処置などが義務化されます。

●問い合わせ／北海道労働局労働基準部健康課 ☎ 011・709・2311、釧路労働基準監督署 ☎ 0154・45・7836

国勢調査を実施します

令和7年10月1日を基準日に『国勢調査』が全国一斉に実施されます。

国勢調査は、10月1日に厚岸町にいるすべての人・世帯が対象です。

そのため、役場庁舎2階に『厚岸町国勢調査実施本部』を設置し、調査に漏れないように準備と対応を進めています。

実施本部設置後に地域や事業所、各種機関に外国人労働者等へ調査や回答の周知を依頼することがありますので、ご協力をお願いします。

国勢調査員を募集します

調査に従事する国勢調査員を募集します。

調査員は、応募者と統計調査員協議会員の中から厚岸町が選考しますが、調査区域数等により選任されないことがありますのでご了承ください。

募集要領は、次のとおりです。

●主な仕事内容

- ・国勢調査員説明会への参加
 - ・本調査前の事前調査（担当調査区の現地調査をし、地図を描く）
 - ・担当調査区内の全世帯（約40から70世帯）を訪問し、調査の回答依頼や調査票の配布と回収
- ※他の仕事を場合によってはお願いをすることがありますがご了承ください

●従事期間

令和7年9月上旬から11月上旬（予定）

●報酬額

調査区の世帯数に応じて増減はありますが、1調査区担当の場合は約4万8千円、2調査区担当の場合は約9万円（どちらの場合も交通費含む）

※報酬額の支払いは12月を予定（調査事務終了後）

●募集対象

- ・期間中に、責任を持って調査活動に従事できる20歳以上の人
- ・調査の秘密を守れる人・警察・選挙に直接関係のない人

●申し込み方法

厚岸町役場総務課広報統計係窓口で直接申し込み

●締め切り

令和7年6月16日（月）



●問い合わせ／広報統計係

公共下水道受益者負担金とは？

●問い合わせ／業務係

公共下水道事業は、厚岸湾・湖、河川などの水質保全や皆さんの快適な生活環境を維持するために行っています。

下水道が整備されることにより、生活環境が改善され、土地の資産価値が上昇します。

下水道が整備されている土地を所有している人には、土地や建物の面積に応じて受益者負担金として、下水道の整備費を一部負担していただく必要があります。

負担金の算定方法

負担金は、土地の面積1平方メートルあたりに330円を乗じて算出します。

トイレの水洗化や排水接続の有無にかかわらず納めていただく必要がありますが、徴収の猶予や減免制度がありますので、お気軽にご相談ください。

負担金を納める人を申告してください

新たに対象となる皆さんには、あらかじめ『公共下水道事業受益者申告書』を町から送付しますので、受益者を期限までに必ず申告してください。

また、申告後、受益者の変更があった場合は届け出が必要です。

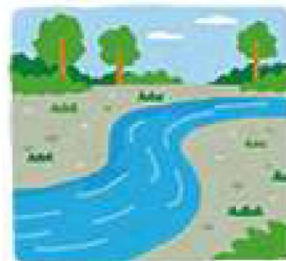

負担金は5年に分けて納入します

受益者負担金は5年に分けて、さらに1年を4期に分割し、合計20回で納入していただきます。

また、全額を一括して納入することもできます。

6月下旬までに送付する『納入通知書』により、各納期までに町指定の金融機関などで納めてください。

また、口座振替もできますので、ご利用ください。

多面的機能支払事業の概要

●問い合わせ／農政係

農業や農村には、国土の保全・水源のかん養・良好な景観形成といった多面的機能があり、その恩恵は広く地域住民が受けているところですが、近年では、農村の過疎化や高齢化から農業と農村の有する多面的機能の維持が難しくなっています。

そこで、農業と農村の有する多面的機能を維持する活動に対して交付金（国が2分の1、道と町がそれぞれ4分の1を負担）を支払うことにより、多面的機能の維持・向上を図るために国が制度化した『多面的機能支払事業』が平成26年度から実施されています。

令和6年度の事業概要は下記のとおりです。

組織名	釧路太田広域保全活動組織
代表者名	運営委員会委員長 齋藤 泰広
参加者数	93戸（法人・団体含む）うち町内参加者数：91戸
対象農用地面積	6,145.6ha（厚岸町：5,990.3ha、釧路町：155.3ha）
交付金額	13,520千円（厚岸町：13,178千円、釧路町：342千円）
主な活動内容	①農道の路肩の草刈り ②農道の清掃 ③農地への融雪剤散布 ④鳥獣害対策のための猟友会への委託（鹿駆除）



『第23回厚岸町民花火大会』へのご協力をお願いします

今年で23回目となる『厚岸町民花火大会』を、港まつりの初日に合わせ7月4日(金)に開催します。

町民花火大会は、開催に向けたさまざまな取り組みを通じて厚岸町に活気生まれることを目的としており、趣旨に賛同していただいた皆様のご理解とご協力により、これまで継続することができました。

実行委員会では、これまで各戸を訪問し、寄付を募っていましたが、近年の物価高騰等による家計への影響を踏まえ、今年は各戸への訪問は行わないこととしました。

寄付の受付方法は、町内店舗・飲食店等に設置の募金玉および口座振り込みのほか、次の窓口でも行っていますので、ご協力をお願いします。

●募金玉設置場所

▷厚岸味覚ターミナル・コンキリエ ▷JA釧路太田 Aマートくしろおおた店
▷フクハラ厚岸店 ▷イオン厚岸店 ▷厚岸漁業協同組合直売店

※その他、町内店舗・飲食店などに募金玉を設置中です！

●寄付受付口座

厚岸町民花火大会実行委員会 実行委員長 田辺 正保

▷大地みらい信用金庫 厚岸支店 (普通) 1037464 ▷北洋銀行 厚岸支店 (普通) 0237760

▷ゆうちょ銀行 (通常) 19260-8096831

▷厚岸漁業協同組合 (普通) 0176909

▷釧路太田農業協同組合 (普通) 0002428

●寄付受付窓口

▷実行委員会事務局(役場内)

▷厚岸漁業協同組合(信用部信用共済課)

▷厚岸町社会福祉協議会

▷釧路太田農業協同組合

●寄付締め切り／6月20日(金)

●問い合わせ／厚岸町民花火大会実行委員会事務局(役場総合政策課内)



みなさんのご寄付を
待っているでござる！



町中が祭り一色に染まる季節が今年もやってきました。第69回厚岸港まつりが7月4日(金)から6日(日)までの3日間行われます。

厚岸・真龍・太田小中学校の児童・生徒と一緒に踊る厚岸音頭市中大パレードをはじめ、町民花火大会、協賛行事の夏まつり山車の競演など、見どころがいっぱいです。

●問い合わせ／港まつり協賛会事務局(水産係)、厚岸町民花火大会実行委員会事務局(政策調整係)、夏まつり実行委員会(小笠原) ☎090-6696-8183



7月4日、5日、6日開催

厚岸の夏のイベントがはじまります
厚岸港まつり・町民花火大会・夏まつり



■ 日 程		
日 時	内 容	場 所
7月4日(金)	9時～	第69回厚岸港まつり式典 真龍神社
	13時30分～16時	厚岸音頭市中大パレード 湖南通り 湖北通り
	20時～	第23回厚岸町民花火大会 若竹第2埠頭
7月5日(土)	夏まつり山車の競演	湖北地区
7月6日(日)	夏まつり山車の競演	湖南地区



本の森通信

厚岸情報館 ☎52-2246



フリーマーケットの出店者募集中！

家庭の不要品や趣味の収集品などの出店者を募集します。

●日時／7月27日(日)10時から(雨天の場合は12時まで)

※終了時間は店舗により異なります

●場所／くらしの交流ひろば

●出店数／20店

●出店条件／非営利の個人・団体

●締め切り／7月10日(木)

お申し込みは、

●電話 ●FAX(53-2111)

●右のQRコードのいずれかから
申し込みください！



古本市

本・CD・DVDを定価の1割で販売します。

●日時／7月27日(日)10時から14時

●場所／くらしの交流ひろば(雨天の場合は中止)

●主催／本の森の住人

▷古本市のCD・DVDなどを集めています

※雑誌や辞典、事典はお受け取りできません。

量が多い場合は、職員が取りに伺いますので
お気軽にお伝えください

●締め切り／7月21日(月・祝)

くじらくんぬりえコンクール

今年のぬりえのテーマは『くじらくんと昭和のくらし』です。

最優秀賞は図書カード3,000円分！参加賞やくじらくん賞なども用意しています。大人も参加できますので、ぜひご参加ください！

●配布期間／6月18日(水)から7月15日(火)

●配布先／情報館本館・分館カウンター、図書館バス

●締め切り／7月16日(水)

●展示期間／7月26日(土)から8月24日(日)

●展示場所／2階ギャラリー

※事前予約で図書館バスでの受け取り可能

参加
無料

春の子ども読書推進事業 ひらけ！動物の本

＼6月21日(土)だけのイベントはこちら！／



おはなし会

13時00分から13時30分

厚岸町に生息する動物が出てくる絵本などの読み聞かせ！



クイズ

13時35分から13時55分

絵本に出てきた動物を順番に並び替えよう！



工作会

14時00分から15時00分

ティッシュ箱を使用してワニ・カバを作ろう！

ほかにも…

『館内クイズ』や『厚岸町に生息する動物などの資料の展示』など、イベント開催中！

暮らしのヒント 「予定帳」

6月

- 町内の情報を広報統計係までお寄せください。
- 福セ=社会福祉センター、子セ=子育て支援センター、保セ=保健福祉総合センター
- 来月号の配布日は7月1日(火)を予定しています。

日<SUN>

月<MON>

火<TUE>

水<WED>

木<THU>

金<FRI>

土<SAT>

1 ●カッティングボード工作月間 (→29日まで) (詳細は23㊦) ●町民の森植樹祭 10時～12時 (9時30分までに役場庁舎前集合)	2 ●外科外来診療 9時～12時30分、 13時30分～16時 町立病院	3 ●外科外来診療 9時～12時30分 町立病院	4 ●すすくひろば 10時30分～11時 ●えほんのひろば 11時～ 子セ ●外科外来診療 9時～12時30分、 13時30分～16時 町立病院	5 ●産前・産後ケア教室 『ハッピーヨガ』 13時30分～ 保セ ●外科外来診療 9時～12時 町立病院	6 ●整形外科診療 9時～12時 ●脳神経外科診療 (予約制) 14時～16時 町立病院 ●天体観望会 (詳細は16㊦)	7 ●子ども映画会 『バッグス・バニー ーイタズラなウサギ』 13時30分～14時 30分 情報館
8 ●第72回厚岸町ソフトボール大会 9時～ 宮園公園野球広場	9 ●外科外来診療 9時～12時30分、 13時30分～16時 町立病院	10 ●外科外来診療 9時～12時30分 ●夜間予防接種 17時30分～19時 30分 町立病院 【10日のその他の 行事は下欄に記載】	11 ●外科外来診療 9時～12時30分、 13時30分～16時 ●夜間予防接種 17時30分～19時 30分 町立病院	12 ●外科外来診療 9時～12時 町立病院 ●栄養教室 (詳細は22㊦)	13 ●名作鑑賞会 『ティファニーで 朝食を』 18時30分～20時 25分 情報館 【13日のその他の 行事は下欄に記載】	14 ●土曜おはなし会 10時30分～11時 ●名作鑑賞会 『ティファニーで 朝食を』 13時30分～15時 25分 情報館
15 ●厚岸町長選挙および厚岸町議会議員再選挙投票日 (詳細は2、3㊦)	16 ●外科外来診療 9時～12時30分、 13時30分～16時 町立病院	17 ●ハローベビー教室 10時～ 子セ ●外科外来診療 9時～12時30分 町立病院 【17日のその他の 行事は下欄に記載】	18 ●あそびのひろば 『うみえもんとあそぼう!』 10時30分～ 子セ ●外科外来診療 9時～12時30分、 13時30分～16時 町立病院	19 ●外科外来診療 9時～12時 町立病院	20 ●整形外科診療 9時～12時 ●脳神経外科診療 (予約制) 14時～16時 町立病院 ●プラネタリウム夜間投影 (詳細は16㊦)	21 ●春の子ども読書推進事業 『ひらけ!動物の本』 13時～15時 情報館 【21日のその他の 行事は下欄に記載】
22 ●第27回町民パークゴルフ大会 (詳細は24㊦)	23 ●外科外来診療 9時～12時30分、 13時30分～16時 町立病院	24 ●外科外来診療 9時～12時30分 町立病院	25 ●あかちゃん相談会 ▷ R6.11月生まれ ▷ R7.2月生まれ 対象者には個別でご案内します 保セ ●外科外来診療 9時～12時30分、 13時30分～16時 町立病院	26 ●えほんのひろば 11時～ 子セ ●年中児健診 12時30分～ 保セ ●外科外来診療 9時～12時 町立病院	27 ●整形外科診療 9時～12時 ●脳神経外科診療 (予約制) 14時～16時 町立病院	28 ●子育て支援センター解放日(予約制) 子セ ●土曜おはなし会 10時30分～11時 情報館 【28日のその他の 行事は下欄に記載】
29 ●マイナンバーカード申請等臨時窓口 9時～14時 役場お客様窓口	30 ●外科外来診療 9時～12時30分、 13時30分～16時 町立病院	10日の行事 ●厚岸町長選挙および厚岸町議会議員再選挙告示 (詳細は2、3㊦)	13日の行事 ●整形外科診療 9時～12時 ●脳神経外科診療 (予約制) 14時～16時 町立病院	17日の行事 ●運転免許更新時講習 ▷ 13時～優良 ▷ 14時～一般 ▷ 15時30分～ 違反者 福セ	21日の行事 ●アックシソウ学習会 (詳細は16㊦) ●第66回あつけしあやめまつり (→29日まで) (詳細は18㊦)	28日の行事 ●子ども映画会 『マダガスカル2』 13時30分～15時 情報館

7月の予定

(注) 運転免許更新時講習を受講する前に、厚岸警察署で免許更新手続きを済ませてください。

- ・4日(金) 整形外科診療 9時～12時
脳神経外科診療(予約制) 14時～16時
町立病院
- ・11日(金) 整形外科診療 9時～12時
脳神経外科診療(予約制) 14時～16時
町立病院
- ・18日(金) 整形外科診療 9時～12時
脳神経外科診療(予約制) 14時～16時
町立病院
- ・24日(木) 年中児健診
12時30分～ 保セ
- ・25日(金) 整形外科診療 9時～12時
脳神経外科診療(予約制) 14時～16時
町立病院
- ・30日(水) あかちゃん相談会
R6.12月生まれ
R7.3月生まれ 保セ

(注) 変更になる場合もあります。

編集後記

▼みなさんゴールデンウィークはどこに行きましたか？私は町内で友達とバーベキューをしました！そのときに食べたホッケが絶品でしたね。私や友達も『バーベキュー』のことを『炭』と言ったりするのですが、十勝で過ごした高校では『炭』と言っても通じなかったので地元の違いを実感しました。▼日差しが強い、夏が本格化する準備を始めているように感じます。5月の外の活動ですっかり日焼けをしてしまい顔全体が真っ赤で痛む日々が続きました。日焼け止めを塗り忘れた自分が悪いのですが...日焼け止めも大切ですが気温が高くなり熱中症のリスクが高まってきているのでみなさん『水分補給』と『適度な休憩』を忘れずに過ごしましょう！ (かばさわ)

▼あっけし桜・牡蠣まつりの取材へ。なんとか表紙の写真を撮ろうと必死に歩き、来場者の人に声をかけ、写真を撮らせていただきました。ご協力いただいた皆さん、ありがとうございます。なかなか思い通りの写真を撮るのに苦労しましたが渾身の一枚がとれました。人生初の表紙写真はいかがでしょうか？▼なんだか急に暖かくなってきましたね。ついに蓄熱暖房をけしましたが、朝晩などは少し寒い時もありますね。寒暖差で体調を崩さないように皆さんも気をつけてください。 (すざさわ)

ひとのうごき

●人口／ 8,095人 (12)
男／ 3,836人 (14)
女／ 4,247人 (ー2)

●世帯／4,230世帯 (32)

●出生／ 3人 ●転入／86人

●死亡／ 6人 ●転出／71人

4月30日現在 ()内は前月比

■発行／厚岸町
■編集／総務課広報統計係

〒088-1192
北海道厚岸町真栄3丁目1番地
TEL 0153-52-3131
FAX 0153-52-3138

URL <https://www.akkeshi-town.jp>
E-mail soumu@akkeshi-town.jp
法人番号 5000020016624



人とのつながりを大切にして

磯貝 敬太郎さん (48歳)

「これからも、上尾幌地域で唯一の郵便局として、困りごとがあれば頼っていただき、地域の人を守っていききたいと思います」と笑顔で話をしてくれました。

「上尾幌地区にはお店や自販機もないが、厚岸の『えこ』が地域の人のために郵便局のスペースを使って、無人販売をやっていたのを見て、飲料水やちょっとした日用品などを販売しているのを見て、地域の人のためになると思っていました。他にもマインバー申請・証明書交付事務を行っていて、万が一郵便局が無くなってしまう、そのようなことも提供できない」と話す磯貝局長。

Close up - クローズアップ -

上尾幌郵便局の磯貝局長は令和7年4月から上尾幌郵便局に勤務しています。「汽笛の音がのどかに聞こえ、どこか心が落ち着く地域だと感じます。きのこの里として、シイタケ栽培のビニールハウスが数棟あり、ハウスの中を拝見させてもらいましたが、シイタケの株がびっし



#あっけしの暮らし

厚岸町公式
Instagram

フォローをお願いします！



広報あっけし5月号で紹介した投稿以降の中からランダムでご紹介。厚岸町公式SNSへの『いいね！』お待ちしております！



Instagram

akkeshi_no_kurashi ...
Akkeshi-gun, Hokkaido, Japan

本日、5月5日(月)から子野日公園で夜桜のライトアップが始まりました！
5月9日(金)まで行いますので、是非お越しください！

#厚岸
#さくら
#エゾヤマザクラ
#子野日公園
#ライトアップ

2025年 5月 5日

厚岸町公式フェイスブックでもInstagramの投稿を見ることができます！